



# Ministero della Giustizia

*Dipartimento dell'Organizzazione Giudiziaria, del Personale e dei servizi  
Direzione Generale delle Risorse Materiali e delle Tecnologie  
Ufficio IV Impianti di Sicurezza e Autovetture  
Settore Impianti di Sicurezza*

All.1



ALLA PROCURA GENERALE DELLA  
REPUBBLICA  
CAGLIARI  
(rif. n.1259 del 21/02/2020)

Oggetto: Manutenzione apparati di controllo accessi e videosorveglianza. Trasmissione determina

Si inoltra, in allegato, il provvedimento relativo alla richiesta di cui all'oggetto.

Con l'occasione si ricorda di acquisire il "C.I.G." SMART, con procedura semplificata, ai sensi della normativa vigente, nonché di prevedere l'adozione di una clausola espressa che, per effetto del D.lvo n. 192/2012, determini il pagamento dei corrispettivi pattuiti tra le parti in sessanta giorni dalla ricezione della fattura.

Si ricorda, altresì, di osservare la disciplina in materia di garanzie richieste all'affidatario e, in particolare, la facoltà della stazione appaltante non richiedere la garanzia provvisoria di cui all'articolo 93, comma 1, del Codice dei contratti pubblici. Inoltre si rammenta che la stazione appaltante ha la facoltà di esonerare l'affidatario dalla garanzia definitiva di cui all'articolo 103 del Codice dei contratti pubblici, in casi specifici, e alle condizioni dettate dal comma 11 del citato articolo 103.

IL DIRETTORE DELL'UFFICIO  
Dott.ssa  Mariëna Cerati



# Ministero della Giustizia

Dipartimento dell'Organizzazione Giudiziaria, del Personale e dei Servizi

Direzione Generale Risorse Materiali Beni e Servizi

Il Direttore Generale



Nella sua qualità di responsabile della spesa:

**VISTO** l'art. 32, co. 2, D.Lgs.18.04.2016, n. 50 che impone alle stazioni appaltanti di emettere la determinazione di contrarre, individuando gli elementi essenziali del contratto ed i criteri di selezione degli operatori economici e delle offerte, prima dell'avvio delle procedure di affidamento dei contratti pubblici;

**VISTO** l'art. 31 D.Lgs.18.04.2016, n. 50 che, per ogni procedura di affidamento, prevede l'obbligo delle stazioni appaltanti di nominare, nell'atto di avvio relativo ad ogni singolo intervento, un Responsabile Unico del Procedimento per le fasi della programmazione, della progettazione, dell'affidamento e dell'esecuzione;

**VISTA** la nota prot. n. 1259 del 21.02.2020, con la quale il Procuratore Generale presso la Corte di Appello di Cagliari ha richiesto l'autorizzazione ad eseguire interventi di lavori straordinari presso la Procura generale di Cagliari Via Budapest;

**CONSIDERATO** che gli impianti di sicurezza delle strutture giudiziarie sono necessari ed irrinunciabili in quanto funzionali al mantenimento di adeguati livelli di sicurezza pubblica, al regolare funzionamento degli Uffici e all'ordinato svolgimento dell'attività giudiziaria, la cui eventuale diminuzione comporta grave pregiudizio alla tutela di interessi di primario rango costituzionale;

**RITENUTO** che, vertendosi in materia di sicurezza e vigilanza degli uffici giudiziari, alla luce del decreto interministeriale del 28.10.1993, adottato dai Ministri di Grazia e Giustizia e dell'Interno, nonché del d.p.r. 18.08.2015, n. 133 e della Circolare ministeriale n. 22 del 02.08.2016, può procedersi al conferimento della delega al Procuratore Generale della Repubblica presso la Corte di appello territorialmente competente per il distretto nel cui ambito sono collocati gli uffici giudiziari interessati;

**CONSIDERATO** che è obbligatorio, per le Amministrazioni dello Stato, acquistare i servizi necessari alla propria attività istituzionale avvalendosi delle Convenzioni Consip o del Mercato Elettronico della Pubblica Amministrazione (MEPA), purché le utilità oggetto del fabbisogno siano disponibili in tali sedi;

**RITENUTA** la necessità di provvedere in tempo utile al ripristino della funzionalità degli impianti in oggetto, attivando le procedure previste dalla normativa vigente in materia di appalti pubblici e, segnatamente, avvalendosi dello strumento d'acquisto del *Mercato elettronico della Pubblica Amministrazione* (Me.PA.), ai sensi dell'art. 36, co. 6, del *Codice dei contratti pubblici* e dell'art. 1, co. 450, L. n. 296/2006;

**RISCONTRATO** che, sulla base dei dati comunicati dalla Procura Generale di Cagliari, il valore economico del contratto per gli interventi di lavori straordinari controllo accessi e videosorveglianza presso la Procura Generale di Cagliari Via Budapest, è stimato in € 39.175, 90 oltre IVA;

**RITENUTO** che sussistano le condizioni, in considerazione dell'importo stimato al di sotto della soglia di cui all'art. 35, comma 1, lett. b) del d.lgs. 18 aprile 2016, n.50, per procedere all'acquisizione della fornitura in parola attraverso il Me.PA.;

**VISTO** il d.lgs. 18 aprile 2016, n. 50 e s.m.i., recante “Attuazione delle Direttive 2014/23/UE, 2014/24/UE e 2014/25/UE sull’aggiudicazione dei contratti di concessione, sugli appalti pubblici e sulle procedure d’appalto degli enti erogatori nei settori dell’acqua, dell’energia, dei trasporti e dei servizi postali, nonché per il riordino della disciplina vigente in materia di contratti pubblici relativi a lavori, servizi e forniture”;

**VISTO** l’art. 35 del D.lgs. 18 aprile 2016, n. 50;

**VISTO** l’art. 36, comma 2, lett. a), del D.lgs. 18 aprile 2016, n. 50;

**VISTA** la l. 13.08.2010, n.136, recante “Piano straordinario contro le mafie, nonché delega al Governo in materia di normativa antimafia”;

**VISTO** l’art. 1, co. 450, L. 27.12.2006, n.296, recante “Disposizioni per la formazione annuale e pluriennale dello Stato (Finanziaria 2007)”;

**VISTI** il r.d. 18 novembre 1923, n. 2440, recante “Nuove norme sull’amministrazione del patrimonio e sulla contabilità generale dello Stato”, nel testo modificato dalla l. 31 dicembre 2009, n. 196 e dalla l. 7 aprile 2011, n. 39 e il r.d. 23 maggio 1924, n. 827, recante il “Regolamento per l’amministrazione del patrimonio e per la contabilità generale dello Stato” e s.m.i.;

### DETERMINA

1. di procedere, ai sensi dell’art. 36, comma 2, lett. a) del d.lgs. 18 aprile 2016, n. 50, per l’affidamento dei lavori di lavori straordinari controllo accessi e videosorveglianza presso la **Procura Generale di Cagliari**; Via Budapest attraverso lo strumento dell’*Ordine Diretto di Acquisto* sul Me.PA., con l’operatore economico abilitato alla fornitura e posa in opera dell’impianto, per un importo stimato pari a **€ 39.175,90** oltre IVA;
  2. di delegare la realizzazione della citata procedura al Sig. Procuratore Generale della Repubblica presso la Corte di appello di **Cagliari** ;
  3. di individuare quale Responsabile del procedimento il Dott. Antonio Andrea Serrau, Funzionario Contabile in servizio presso la Procura Generale di **Cagliari** che svolgerà tutti i compiti previsti dall’art. 31 e dalle altre disposizioni del Codice dei contratti pubblici, e provvederà in particolare ad assicurare il rispetto degli adempimenti previsti dall’art. 3 della L. n.136 del 2010 e successive modifiche di cui al D.L. n.187 del 2010, convertito con L. n. 217 del 2010.
- Ai fini delle attività di fatturazione elettronica andrà confermato il codice IPA specifico dell’ufficio giudiziario destinatario del servizio, che procederà, all’atto della ricezione della fattura da parte del fornitore, ai necessari controlli e al successivo invio al competente Funzionario Delegato che effettuerà il pagamento.
  - Il Funzionario Delegato competente provvederà ad effettuare i necessari pagamenti dei corrispettivi contrattuali dovuti, previa verifica della regolare esecuzione del contratto mediante i fondi che verranno messi a disposizione in favore dell’Ufficio delegato sul capitolo di competenza **7211.02**, in base alle fatture emesse per il servizio prestato.

IL DIRETTORE GENERALE REGGENTE

Lucio Bedetta  

Mercato Elettronico della P.A.  
Trattativa con un unico Operatore Economico

**STIPULA RELATIVA A:**

Numero Trattativa	1265520
Descrizione	Lavori di completamento impianto di sicurezza Palazzo di Giustizia di Sassari Via Budapest n. 34
Tipologia di trattativa	Affidamento diretto (art. 36, c. 2, lett. A, D.Lgs. 50/2016)
CIG	ZC32CAB2ED
CUP	non inserito

**AMMINISTRAZIONE CONTRAENTE**

Nome Ente	PROCURA GENERALE DELLA REPUBBLICA PRESSO LA CORTE DI APPELLO DI CAGLIARI
Codice Fiscale Ente	80011370923
Nome Ufficio	PROCURA GENERALE DELLA REPUBBLICA PRESSO LA CORTE DI APPELLO DI CAGLIARI
Indirizzo Ufficio	Piazza Repubblica , 15 09125 CAGLIARI (CA)
Telefono / FAX Ufficio	0171607715 / 0171607727
Codice univoco ufficio per Fatturazione Elettronica	ERGJSD
Punto Ordinante	FRANCESCA NANNI / NNNFNC60A70F213S
Soggetto stipulante	FRANCESCA NANNI / NNNFNC60A70F213S

**FORNITORE CONTRAENTE**

Ragione o Denominazione Sociale	I.C. DI CACCAMO ANTONIO
Codice Identificativo Operatore Economico	01200320909
Codice Fiscale Operatore Economico	CCCNTN47B24C351P
Sede Legale	VIA PRINCIPE DI PIEMONTE N. 33/A 07100 SASSARI (SS)
Telefono	079219119
Posta Elettronica Certificata	ICCACCAMO@PEC.LIBERO.IT
Tipologia impresa	Impresa Individuale
Numero di Iscrizione al Registro Imprese / Nome e Nr iscrizione Albo Professionale	81652
Data di iscrizione Registro Imprese / Albo Professionale	4/15/85 12:00 AM
Provincia sede Registro Imprese / Albo Professionale	SS
PEC Ufficio Agenzia Entrate competente al rilascio attestazione regolarità pagamenti imposte e tasse:	DP.SASSARI@PCE.AGENZIAENTRATE.IT
CCNL applicato / Settore	METALMECCANICO ARTIGIANO / SICUREZZA, IMPIANTI, COSTRUZIONI

*Legge 136/2010: dati rilasciati dal Fornitore ai fini della tracciabilità dei flussi finanziari*

**Lavori di manutenzione - Opere Specializzate**

IBAN Conto dedicato (L 136/2010) (*)	IT73A0101517200000000023110
Soggetti delegati ad operare sul conto (*)	Antonio Caccamo CCCNTN47B24C351P

*(\*) salvo diversa indicazione da parte del Fornitore da comunicare entro 4 giorni dalla ricezione del documento di Stipula*



#### DATI DELL'OFFERTA ACCETTATA

Identificativo univoco dell'offerta	747799
Offerta sottoscritta da	ANTONIO CACCAMO
email di contatto	ICCACCAMO@LIBERO.IT
Offerta presentata il	20/04/2020 12:01
L'offerta accettata era irrevocabile ed impegnativa fino al	20/10/2020 18:00

#### Contenuto tecnico dell'Offerta

Le caratteristiche tecniche dei prodotti/servizi offerti e/o erogati sono dettagliati in tutti i documenti di offerta sottoscritti dal Concorrente ed inoltrati all'Amministrazione, e costituiscono parte integrante e sostanziale del presente contratto.

#### Contenuto economico dell'Offerta

Ulteriori dettagli economici dell'offerta rispetto a quelli sotto riportati sono dettagliati in tutti i documenti di offerta sottoscritti dal Concorrente ed inoltrati all'Amministrazione, e costituiscono parte integrante e sostanziale del presente contratto.

Unità di misura dell'Offerta Economica	Prezzo a corpo (Importo da ribassare: 39.175,90 EURO)
Valore dell'offerta economica	38.000,62 EURO
Oneri di Sicurezza non oggetto di ribasso e non compresi nell'Offerta:	<i>(non specificato)</i>
Costi di sicurezza aziendali concernenti l'adempimento delle disposizioni in tema di salute e sicurezza sui luoghi di lavoro, di cui all'art. 95, comma 10, del D. Lgs. n. 50/2016:	<b>EURO 573,16</b>

#### INFORMAZIONI DI CONSEGNA E FATTURAZIONE

Dati di Consegna	PIAZZA DELLA REPUBBLICA 15 CAGLIARI - 09100 (CA) SARDEGNA
Dati e Aliquote di Fatturazione	Aliquota IVA di fatturazione: 22% Indirizzo di fatturazione: PIAZZA DELLA REPUBBLICA 15 CAGLIARI - 09100 (CA) SARDEGNA
Termini di Pagamento	60 GG Data Ricevimento Fattura

## DISCIPLINA DEL CONTRATTO

- Ai sensi di quanto disposto dall'art. 52, comma 3, lettera a) delle REGOLE DEL SISTEMA DI E-PROCUREMENT DELLA PUBBLICA AMMINISTRAZIONE e nel rispetto della procedura di acquisto mediante Richiesta di Offerta prevista dalle predette Regole agli artt. 50, 51, 52 e 53, con il presente "Documento di Stipula" l'Amministrazione, attraverso il proprio Punto Ordinante, avendo verificato la conformità dell'Offerta inviata dal Fornitore rispetto a quanto indicato nella propria Richiesta ne accetta l'Offerta sopra dettagliata.
- Ai sensi di quanto previsto dall'art. 53, comma 4 delle Regole di accesso al Mercato Elettronico, il Contratto, composto dalla Offerta del Fornitore Abilitato e dal Documento di Stipula dell'Unità Ordinante, è disciplinato dalle Condizioni Generali relative al/ai Bene/i Servizio/i oggetto del Contratto e dalle eventuali Condizioni Particolari predisposte e inviate dal Punto Ordinante in allegato alla Trattativa diretta e sottoscritte dal Fornitore per accettazione unitamente dell'Offerta.
- Il presente Documento di Stipula è valido ed efficace a condizione che sia stato firmato digitalmente e inviato al Sistema entro il termine di validità dell'offerta sopra indicato (" L'offerta accettata era irrevocabile ed impegnativa fino al "), salvo ulteriori accordi intercorsi tra le parti contraenti.
- Con la sottoscrizione del presente atto si assumono tutti gli oneri assicurativi e previdenziali di legge, nonché l'obbligo di osservare le norme vigenti in materia di sicurezza sul lavoro e di retribuzione dei lavoratori dipendenti, nonché si accettano tutte le condizioni contrattuali e le penalità.
- Si prende atto che i termini stabiliti nella documentazione allegata alla Trattativa diretta, relativamente ai tempi di esecuzione del Contratto, sono da considerarsi a tutti gli effetti termini essenziali ai sensi e per gli effetti dell'art. 1457 C.C.
- Per quanto non espressamente indicato si rinvia a quanto disposto dalle REGOLE DEL SISTEMA DI E-PROCUREMENT DELLA PUBBLICA AMMINISTRAZIONE; al Contratto sarà in ogni caso applicabile la disciplina generale e speciale che regola gli acquisti della Pubblica Amministrazione.
- Il presente Documento di Stipula è esente da registrazione ai sensi de Testo Unico del 22/12/1986 n. 917, art. 6 e s.m.i., salvo che in caso d'uso ovvero da quanto diversamente e preventivamente esplicitato dall' Amministrazione nelle Condizioni Particolari di Fornitura.

**QUESTO DOCUMENTO NON HA VALORE SE PRIVO DELLA SOTTOSCRIZIONE A MEZZO FIRMA DIGITALE**

## COMPUTO METRICO

Q.	Descrizione	Costo Unitario	Costo Totale
	TELECAMERE SUPPLEMENTARI ZONE VARIE		
02 pz	Telecamera Fissa di tipo bullet, come quelle già installate, completa di box a parete cablaggio cavi e adattatore da palo, dove necessario. Comprensivo di fornitura.  Ambiente: SUPPLEMENTARI ALLE TELECAMERE LETTURA TARGHE	252,74	505,48
02 pz	Telecamera Minidome, come quelle già installate, completa di box a parete cablaggio cavi e adattatore da palo, dove necessario. Comprensivo di fornitura.  Ambiente: VARI	175,82	351,64
02 pz	Telecamera Dome come quelle già installate, completa di box a parete cablaggio cavi, dove necessario. Comprensivo di fornitura.  Ambiente: 1 INGRESSO, 1 SALA D'ATTESA OLTRE IL METAL DETECTOR PER CONTROLLO RISERVATO ALLE FORZE DELL'ORDINE	207,20	414,44
04 pz	Licenza software per una telecamera. Comprensivo di fornitura e messa in opera.	30,00	120,00
02 pz	Installazione di una telecamera fino a 4 metri.	19,00	76,00
04 pz	Configurazione di una telecamera nel sistema VMS.	10,00	40,00
294 m	Cavo UTP non schermato, multi coppie, conduttori in rame 24 AWG, conforme ISO-IEC 11801, installato in canalina o tubazione, queste escluse: 4 coppie, guaina in materiale LSZH, cat. 6 Comprensivo di fornitura e messa in opera.	1,99	585,06
24 m	Minicanale in pvc con coperchio standard o avvolgente 18 x 25 mm, Comprensivo di fornitura e messa in opera.	5,44	130,56
04 pz	Certificazione di cavi e componenti di reti lan, con rilascio di report dettagliato per ogni tratta misurata, secondo norme ISO IEC 11801, EN 50173 classi C, D, E, F e TIA5688 CAT. 3, 5, 5E, 6 e 7, valutata per ogni tratta misurata. Comprensivo di fornitura e messa in opera.	27,18	108,72
	MONITOR SUPPLEMENTARI		
03	Monitor piccolo da 19" supplementare da scrivania, LED HD	150,00	450,00



pz	Ready, VGA. Comprendente di fornitura e messa in opera.  Ambiente: 1 SERVER, 2 GABBIOTTO VIGILANZA			
01 a corpo	Spostamento dei due monitor grandi attuali in posizione più alta ed orientati più verso il piano di visione delle guardie  Ambiente: GABBIOTTO VIGILANZA			300,00
<b>SPOSTAMENTO POSTAZIONE CONSOLE DI GESTIONE DELLO SCANNER BAGAGLI</b>				
01 a corpo	Spostamento postazione console di gestione dello scanner bagagli completa di monitor, tastiera, scrivania e sedia, dall'attuale a sinistra dell'ingresso a fianco dello scanner bagagli, al di fronte a destra lato nuova stanza Sala d'Attesa per controllo riservato alle Forze dell'Ordine, completa di tubazione, canalizzazione, scatole, cavi, e trasmettitori/ricevitori di segnale. Comprendente di fornitura e messa in opera, prove di funzionamento e consegna.			6.713,00
01 a corpo	Apparecchiature e materiale per remotizzare segnali dati e video da sistema scanner bagagli a nuova postazione operatore. Rilascio al funzionamento del V/s apparato avendo eseguito le verifiche richieste dalle norme e dalle disposizioni di legge. Comprendente di fornitura e messa in opera.		4.530,00	
01 a corpo	Canalizzazione e tubazione, caveria da sistema scanner bagagli a nuova posizione operatore, nello specifico:		2.183,00	
01 a corpo	Linea canalizzazione e tubazione per linea dati e linea elettrica, comprensiva di scatole di derivazione, prese elettriche e prese dati			
01 a corpo	Linea dati composta da 6 cavi ethernet			

			CAT.6S FTP intestati e collaudati				
	01 a corpo		Linea elettrica composta da cavo di linea 220V 3x2,5mm				
	Utilizzando condutture dedicate specialmente per la linea dati. Comprensivo di fornitura e messa in opera.						
Ambiente: POSTAZIONE CONSOLE DI GESTIONE DELLO SCANNER BAGAGLI							
TORNELLI							
02 pz	Passapersona in metallo cromato - rotazione verso il senso percorrenza, spalla meccanica battente. Monodirezionale - rotazione oraria Monodirezionale -. Spalla Meccanica Battente per gestione varchi. Dotato di antipanico. Comprensivo di fornitura e messa in opera.				1.700,00		3.400,00
Ambiente: INGRESSO/USCITA INTERNO							
01 pz	Paletto lato opposto per passa persone Comprensivo di fornitura e messa in opera.						180,00
Ambiente: INGRESSO/USCITA INTERNO							
CREAZIONE NUOVI AMBIENTI							
01 a corpo	Parete divisoria modulare atta a chiudere l'ambiente di portierato della vigilanza, attualmente tutto aperto, per creare un corpo di guardia più riservato, composta da pannelli, agganciati ad una struttura in acciaio zincato composta da montanti verticali scatolati e profili orizzontali superiori ed inferiori a rotaia per il fissaggio al soffitto ed al pavimento, predisposti per l'alloggiamento di cablaggi ed altri accessori di impianti elettrici e tecnologici, completa di zoccolo e fascia di adattamento superiore, con possibilità di aggancio di ulteriori elementi accessori alla parete: con pannelli ciechi modulari, modulo porta cieca, moduli vetrati con foro comunicante nella parte lato utenza. La chiusura non dovrà essere a tutta parete per non alterare gli impianti, l'areazione, ed il riscaldamento attuali. Comprensivo di fornitura e messa in opera.						10.000,00
	01	PARETE DIVISORIA "ML" CON			3.500,00		

	<p>a corpo</p>	<p>PORTA L.2314 H.2689 mm CON MODULO PORTA CIECA Parete a guscio cieca, a pannellature intere: composta da struttura metallica d'acciaio zincato, con agganciati i moduli interi, in pannello truciolare nobilitato. La struttura ha i montanti verticali, rettangolari (sez. 22x60mm, sp. 10/10), con asole passacavi e feritoie per l'aggancio di eventuali accessori. Sono previste traverse modulari di irrigidimento (sez. 22x60mm, sp. 8/10), con prefori per l'alloggiamento di eventuali cablaggi. I moduli ciechi sono in pannello monolitico di truciolare da 18mm, nobilitato con carte decorative impregnate da resine melamminiche, bordato in PVC da 1,5mm (e PVC da 0,5mm nei bordi nascosti). L'aggancio a scatto dei pannelli ai montanti verticali, avviene mediante apposite staffe in acciaio elastico, disposte ad intervalli modulari. Un esclusivo sistema a "rotaia" in acciaio zincato, nella parte superiore ed inferiore della parete, consente il fissaggio, il perfetto livellamento e la chiusura ermetica contro le strutture civili esistenti (pavimenti e soffitti). La parete misura 100mm totali di spessore, con pannelli doppi da 18mm e spazio interno utile pari a 64mm. Porte cieche, per parete a pannellature intere: costituite da pannelli tamburati con interposto alveare in cartone kraft, con spessore totale di 46 mm.</p> <p>Rivestimento esterno in laminato sottile nelle finiture di serie, bordi in PVC da 1,5mm in tinta. Possibilità di abbinamento, al modulo porta, di un vano tecnico integrato, apribile, predisposto all'inserimento di cablaggi elettrici. Larghezza del modulo porta standard, 1200mm comprensiva del vano tecnico, con possibilità di inserimento di porte doppie, modulo</p>			
--	--------------------	---------------------------------------------------------------------------------------------------------------------------------------------------------------------------------------------------------------------------------------------------------------------------------------------------------------------------------------------------------------------------------------------------------------------------------------------------------------------------------------------------------------------------------------------------------------------------------------------------------------------------------------------------------------------------------------------------------------------------------------------------------------------------------------------------------------------------------------------------------------------------------------------------------------------------------------------------------------------------------------------------------------------------------------------------------------------------------------------------------------------------------------------------------------------------------------------------------------------------------------------------------------------------------------------------------------------------------------------------------------------------------------------------------------------------------------------------------------------------------------------------------------------------------------------------------------------------------------------------------------------------------------------------------------------------------------------------------------------------------------------------------------	--	--	--

		<p>da 1800mm. L'altezza del vano porta varia da un minimo di 2166mm, ad un massimo di 2780mm, comprensiva di stipite.</p> <p>Comprensivo di fornitura e messa in opera.</p>			
	01 a corpo	<p>PARETE DIVISORIA A BOX "TR" L.2725 P.1100 H.2689 mm CON PIANO DI LAVORO</p> <p>Composto da 2 moduli laterali cieco/vetrato e parte centrale con vano a giorno. Parete a pannelli a guscio, divisoria, a pannellature razionate: composta da struttura metallica d'acciaio zincato (spess. 8/10 e 10/10), con agganciati i moduli frazionati, in pannello nobilitato o i telai vetrati in alluminio. La struttura ha i montanti verticali, rettangolari (sez. 22x60mm, sp. 10/10), con asole passacavi e feritoie per l'aggancio di eventuali accessori. Sono previste traverse modulari di irrigidimento (sez. 22x60mm, sp. 8/10), con prefori per l'alloggiamento di eventuali cablaggi. I moduli ciechi sono costituiti da elementi frazionati, indipendenti, sempre in pannello truciolare da 18mm, nobilitato. L'aggancio a scatto dei moduli ai montanti verticali, avviene mediante apposite staffe in acciaio elastico, disposte ad intervalli modulari. I moduli vetrati sono costituiti da elementi frazionati, indipendenti, con telai in profilo estruso di alluminio (sp. 1,5mm), verniciato a polveri epossidiche. I vetri utilizzati sono tutti di sicurezza, stratificati di 3+3mm di spessore, trasparenti. L'aggancio a scatto dei telai vetrati ai montanti verticali, avviene mediante apposite staffe in acciaio elastico, disposte ad intervalli modulari. Un esclusivo sistema a "rotaia" in acciaio zincato, nella parte superiore ed inferiore della parete, consente il fissaggio, il perfetto</p>	6.500,00		

	livellamento e la chiusura ermetica contro le strutture civili esistenti (pavimenti e soffitti). La parete a guscio misura 100mm totali di spessore, con pannelli doppi da 18mm e spazio interno utile pari a 64mm. Comprensivo di fornitura e messa in opera.			
	Ambiente: GABBIOTTO VIGILANZA			
01 a corpo	<p>Parete divisoria modulare atta a dividere e ridurre la stanza ora riservata agli avvocati quale punto di appoggio, per creare due stanze, una sempre per gli avvocati, ed una per creare una sala d'attesa per le persone per cui si richiede l'intervento delle Forze dell'Ordine, composta da pannelli, agganciati ad una struttura in acciaio zincato composta da montanti verticali scatolati e profili orizzontali superiori ed inferiori a rotaia per il fissaggio al soffitto ed al pavimento, predisposti per l'alloggiamento di cablaggi ed altri accessori di impianti elettrici e tecnologici, completa di zoccolo e fascia di adattamento superiore, con possibilità di aggancio di ulteriori elementi accessori alla parete: con pannelli ciechi modulari, modulo porta cieca. La chiusura non dovrà essere a tutta parete per non alterare gli impianti, l'areazione, ed il riscaldamento attuali.</p> <p>La parete divisoria che dividerà la stanza degli avvocati e la sala d'attesa per le persone per cui si richiede l'intervento delle Forze dell'Ordine sarà realizzata smontando la attuale parete del lato sinistro rispetto all'attuale porta ed il suo rimontaggio a filo dell'attuale porta, mentre la parete divisoria smontata sarà sostituita dalla realizzazione della nuova parete divisoria con porta.</p> <p>Comprensivo di fornitura e messa in opera.</p>			9.500,00
01 a corpo	<p>PARETE DIVISORIA "ML" L.2690 P.1742 H.2689 CON MODULO PORTA CIECA</p> <p>Parete a guscio cieca, a pannellature intere: composta da struttura metallica d'acciaio zincato, con agganciati i moduli interi, in pannello truciolare nobilitato. La struttura ha i montanti verticali, rettangolari (sez. 22x60mm, sp. 10/10), con sole passacavi e feritoie per l'aggancio di eventuali accessori. Sono previste traverse modulari di irrigidimento (sez.</p>		9.500,00	

	<p>22x60mm, sp. 8/10), con prefori per l'alloggiamento di eventuali cablaggi. I moduli ciechi sono in pannello monolitico di truciolare da 18mm, nobilitato con carte decorative impregnate da resine melamminiche, bordato in PVC da 1,5mm (e PVC da 0,5mm nei bordi nascosti). L'aggancio a scatto dei pannelli ai montanti verticali, avviene mediante apposite staffe in acciaio elastico, disposte ad intervalli modulari. Un esclusivo sistema a "rotaia" in acciaio zincato, nella parte superiore ed inferiore della parete, consente il fissaggio, il perfetto livellamento e la chiusura ermetica contro le strutture civili esistenti (pavimenti e soffitti). La parete misura 100mm totali di spessore, con pannelli doppi da 18mm e spazio interno utile pari a 64mm. Porte cieche, per parete a pannellature intere: costituite da pannelli tamburati con interposto alveare in cartone kraft, con spessore totale di 46 mm. Rivestimento esterno in laminato sottile nelle finiture di serie, bordi in PVC da 1,5mm in tinta. Possibilità di abbinamento, al modulo porta, di un vano tecnico integrato, apribile, predisposto all'inserimento di cablaggi elettrici. Larghezza del modulo porta standard, 1200mm comprensiva del vano tecnico, con possibilità di inserimento di porte doppie, modulo da 1800mm. Comprensivo di fornitura e messa in opera.</p>			
	01 a corpo	Smontaggio e riposizionamento parete esistente	compreso	
<p>Ambiente: SALA D'ATTESA OLTRE IL METAL DETECTOR PER CONTROLLO RISERVATO ALLE FORZE DELL'ORDINE, A DESTRA</p>				
01 pz	<p>Parete divisoria mobile composta da due elementi di pareti portanti mobili su ruote. Comprensivo di fornitura e messa in opera.</p>			1.500,00

	01 a corpo	Separè L. 3000 H. 1800 mm composto da 3 moduli L. 1000, struttura alluminio, pannelli in melamminico, piedi stabilizzatori fissi o piedi con ruote Comprensivo di fornitura e messa in opera.	1.500,00		
Ambiente: ALLE SPALLE DELLA GUARDIA ALLO SCANNER BAGAGLI					
01 pz		Apparecchio illuminante, simile a quello già installati, Comprensivo di fornitura e messa in opera.			550,00
Ambiente: GABBLOTTO VIGILANZA					
01 pz		Apparecchio illuminante, simile a quello già installati, Comprensivo di fornitura e messa in opera.			275,00
Ambiente: SALA D'ATTESA					
02 pz		Apparecchio illuminante di emergenza, simile a quello già installati, Comprensivo di fornitura e messa in opera.	150,00		300,00
Ambiente: 1 GABBLOTTO VIGILANZA, 1 SALA D'ATTESA					
CARTELLI ISTRUZIONI					
01 pz		Cartello verticale con indicate le procedure che l'utente deve seguire per lo scanner bagagli ed i metal detector, simili alla cartellonistica dei totem attuali. Comprensivo di fornitura e messa in opera.			600,00
Ambiente: INGRESSO INTERNO LATO SX PER					
02 pz		Cartelli con indicante il senso di transito, simili alla cartellonistica dei cartelli indicatori attuali. Comprensivo di fornitura e messa in opera.	200,00		400,00
Ambiente: INGRESSO/USCITA INTERNO					
02 pz		Cartello.	100,00		200,00
Ambiente: 1 GABBLOTTO VIGILANZA, 1 SALA D'ATTESA					
01 pz		Segnaletica orizzontale delimitante le zone			500,00
ARMADI DEPOSITO OGGETTI					
01 pz		Armadietto scomparti – Supporto su base. Angoli arrotondati per la massima sicurezza. Armadietto con rivestimento resistente ai graffi. Armadio multiscoperto.. Larghezza (mm) 714.			603,00

	<p>Profondità (mm) 500. Altezza (mm) 1800. Materiale: lamiera d'acciaio. Finitura epossidica. Lamiera sp. 7/10. Colore struttura grigio. Anta colore grigio chiaro. RAL 7035. Tipo di chiusura con chiave.</p> <p>Comprendivo di fornitura e messa in opera.</p> <p>Ambiente: INGRESSO INTERNO LATO SX PER DEPOSITO OGGETTI</p>		
01 pz	<p>Armadietto scomparti – Supporto su base. Angoli arrotondati per la massima sicurezza. Armadietto con rivestimento resistente ai graffi. Armadio multiscoperto.. Larghezza (mm) 1395. Profondità (mm) 500. Altezza (mm) 1230. Materiale: lamiera d'acciaio. Finitura epossidica. Lamiera sp. 7/10. Colore struttura grigio. Anta colore grigio chiaro. RAL 7035. Tipo di chiusura con chiave.</p> <p>Comprendivo di fornitura e messa in opera.</p> <p>Ambiente: INGRESSO INTERNO LATO SX PER DEPOSITO OGGETTI</p>		880,00
	<b>TAVOLI E SEDIE NUOVI AMBIENTI</b>		
02 pz	<p>Tavolo - Profondità 60 cm. Struttura solida. Telaio in acciaio. Tavolo con martinetto per la messa a livello. Materiale: Melaminico, Lunghezza: 80 cm, Profondità: 60 cm. Finitura epossidica. Profondità (cm) 60 cm. Altezza (cm) 75 cm. Carico max. (kg) 100 kg. Ripiano, colore GRIGIO CHIARO. Base, colore GRIGIO CHIARO. RAL 7035.</p> <p>Comprendivo di fornitura e messa in opera.</p> <p>Ambiente: INGRESSO INTERNO OLTRE IL METAL DETECTOR PER APPOGGIO RECIPIENTI</p>	134,00	134,00
01 pz	<p>Tavolo - Profondità 60 cm. Struttura solida. Telaio in acciaio. Tavolo con martinetto per la messa a livello. Materiale: Melaminico, Lunghezza: 80 cm, Profondità: 60 cm. Finitura epossidica. Profondità (cm) 60 cm. Altezza (cm) 75 cm. Carico max. (kg) 100 kg. Ripiano, colore GRIGIO CHIARO. Base, colore GRIGIO CHIARO. RAL 7035.</p> <p>Comprendivo di fornitura e messa in opera.</p> <p>Ambiente. SALA D'ATTESA OLTRE IL METAL DETECTOR PER CONTROLLO RISERVATO ALLE FORZE DELL'ORDINE, A DESTRA</p>		134,00
03 pz	<p>Sedia con scocca in plastica – Antracite. Altezza (cm) 83 cm. Seduta, materiale Polipropilene granulare. Profondità Sedile (cm) 39 cm. Altezza seduta (cm) 43 cm. Larghezza Sedile (cm) 42 cm. Base materiale Acciaio. Modello Senza braccioli. Tipo di base 4</p>	75,00	225,00
	<p>piedi. Impilabile. Peso (kg) 3 kg. Schienale, colore Antracite. Colore seduta Antracite. Tubo Ø (cm) 2.2 cm.</p> <p>Ambiente: PER IL TAVOLI DELLA SALA D'ATTESA</p>		
	<b>IMPONIBILE</b>		<b>€ 39.175,90</b>



X

# SOLUZIONE "B"

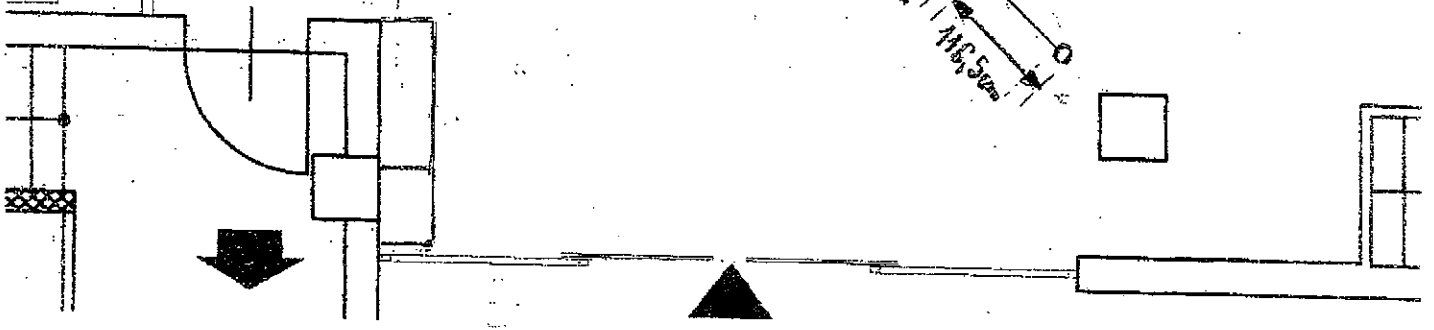
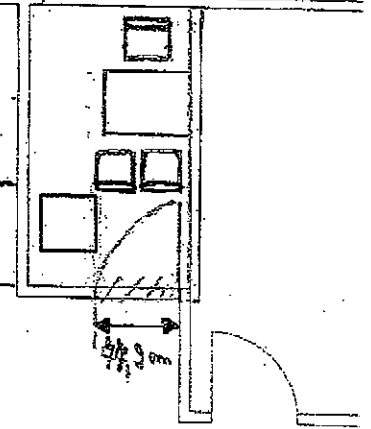
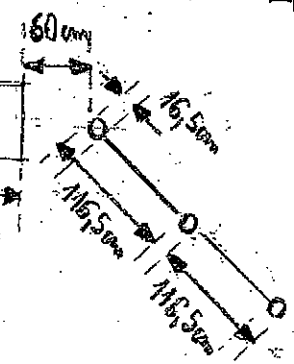
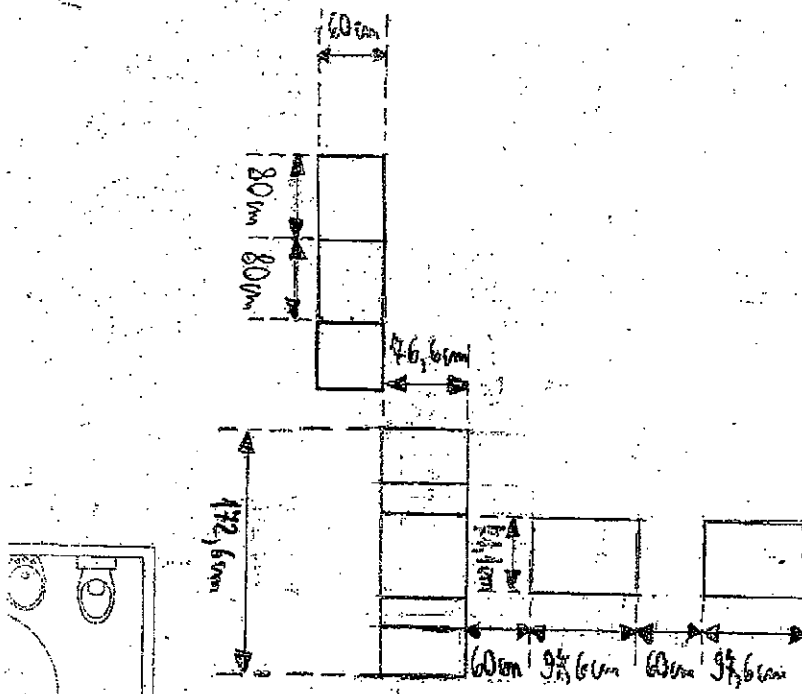
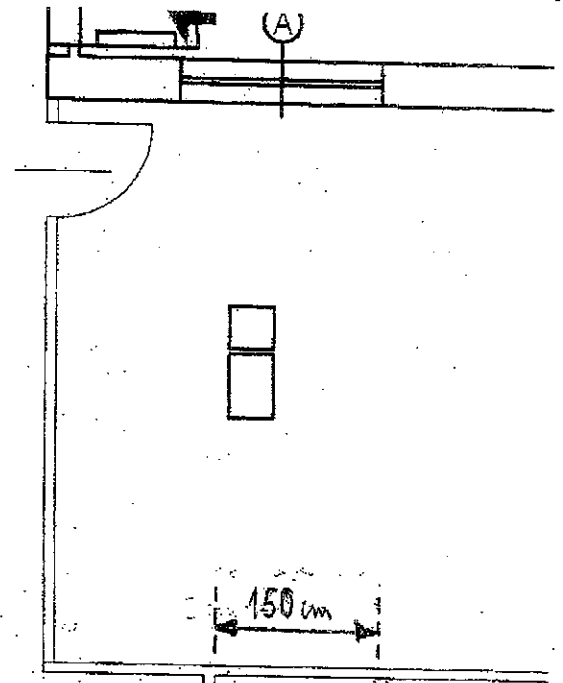
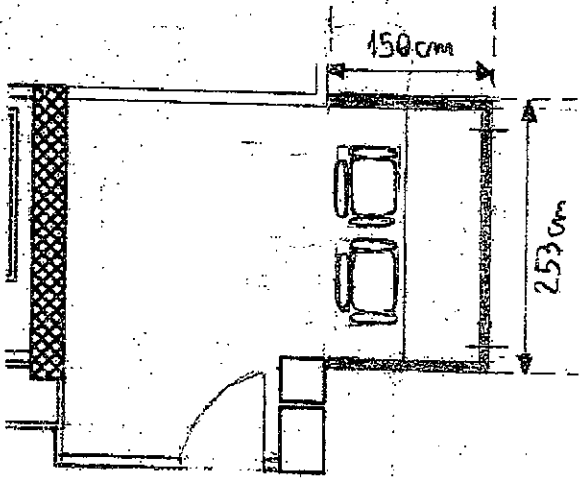

Sviluppo pareti atrio uffici Corte D' Appello

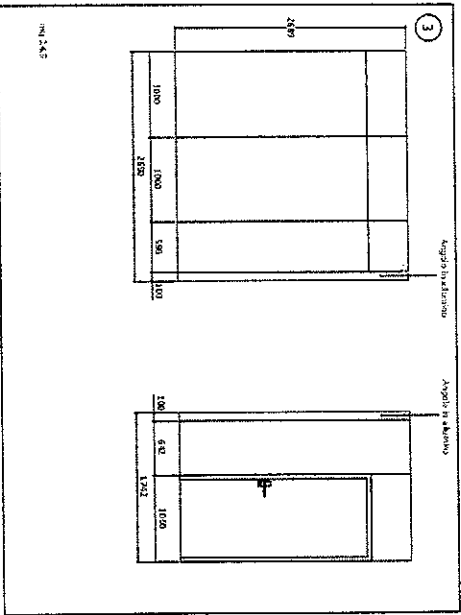
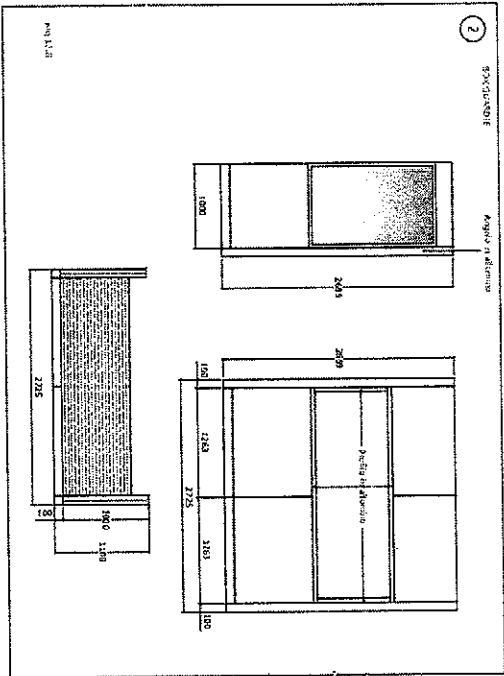
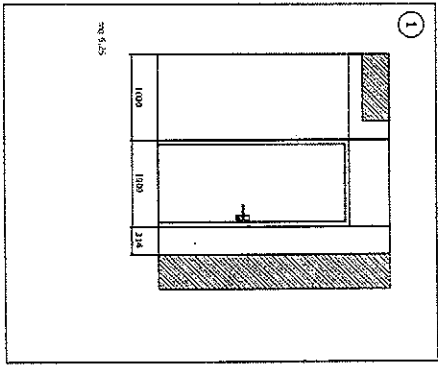

DATI GENERALI DELLA PROCEDURA	
Numero Trattativa	1265520
Descrizione	Lavori di completamento impianto di sicurezza Palazzo di Giustizia di Sassari Via Budapest n. 34
Tipologia di trattativa	Affidamento diretto (art. 36, c. 2, lett. A, D.Lgs. 50/2016)
Soglia di rilevanza comunitaria	Sotto soglia
Modalità di svolgimento della procedura	Telematica (on line)
Modalità di definizione dell'offerta	Prezzo a corpo
CIG	ZC32CAB2ED
CUP	Non inserito
Amministrazione titolare del procedimento	MINISTERO DELLA GIUSTIZIA - DIPARTIMENTO ORGANIZZAZIONE GIUDIZIARIA, PERSONALE E SERVIZI - PROCURE GENERALI DELLA REPUBBLICA PRESSO CORTI DI APPELLO - PROCURA GENERALE DELLA REPUBBLICA PRESSO LA CORTE DI APPELLO DI CAGLIARI - PROCURA GENERALE DELLA REPUBBLICA PRESSO LA CORTE DI APPELLO DI CAGLIARI 80011370923 09125 Piazza Repubblica , 15 CAGLIARI (CA)
IPA - Codice univoco ufficio per Fatturazione Elettronica	ERGJSD
Punto Ordinante	FRANCESCA NANNI / NNNFNC60A70F213S
Soggetto stipulante	FRANCESCA NANNI / NNNFNC60A70F213S MINISTERO DELLA GIUSTIZIA - DIPARTIMENTO ORGANIZZAZIONE GIUDIZIARIA, PERSONALE E SERVIZI - PROCURE GENERALI DELLA REPUBBLICA PRESSO CORTI DI APPELLO - PROCURA GENERALE DELLA REPUBBLICA PRESSO LA CORTE DI APPELLO DI CAGLIARI
Data e ora inizio presentazione offerta	09/04/2020 10:53
Data e ora termine ultimo presentazione offerta	22/04/2020 18:00
Data limite stipula contratto (Limite validità offerta del Fornitore)	20/10/2020 18:00
Ulteriori note	
Bandi / Categorie oggetto della Trattativa	OS5 (Lavori di manutenzione - Opere Specializzate)
Fornitore	I.C. DI CACCAMO ANTONIO
Valore dell'offerta economica	39175.9
Oneri di Sicurezza non oggetto di ribasso e non compresi nell'Offerta	Non specificato
Termini di pagamento	60 GG Data Ricevimento Fattura
Dati di Consegna	PIAZZA DELLA REPUBBLICA 15 CAGLIARI - 09100 (CA) SARDEGNA
Dati e Aliquote di Fatturazione	Aliquota IVA di fatturazione: 22% Indirizzo di fatturazione: PIAZZA DELLA REPUBBLICA 15

CAGLIARI - 09100 (CA) SARDEGNA

**SCHEDA TECNICA 1 DI 1**

<b>Nome Scheda Tecnica</b>	OS5 - Impianti pneumatici e antintrusione
<b>Quantità</b>	1

I campi contrassegnati con \* sono obbligatori

Nr.	Caratteristica	Tipologia	Regola di Ammissione	Valori
1	Costi della manodopera (c. 10 art. 95 del D.Lgs. 50/2016)	Economico	Valore minimo ammesso	

**DOCUMENTI ALLEGATI ALLA TRATTATIVA**

Descrizione	Nome file
COMPUTO METRICO	COMPUTO METRICO.pdf
DICHIARAZIONE SOSTITUTIVA	A) DICHIAR. ART. 80.doc
DISCIPLINARE DI GARA	DISCIPLINARE CIG ZC32CAB2ED.pdf

**RICHIESTE AL FORNITORE**

Descrizione	Firmato digitalmente
DICHIARAZIONE SOSTITUTIVA EX ART. 80 D.LVO 50/2016	Sì
DICHIARAZIONE SULLA TRACCIABILITA' DEI FLUSSI FINANZIARI	Sì
CERTIFICATO ISCRIZIONE C.C.I.A.A.	Sì



# Procura Generale della Repubblica Cagliari

Prot.pg.cagliari@giustiziacert.it

## LAVORI DI COMPLETAMENTO DEL SISTEMA DI SICUREZZA DEL PALAZZO DI GIUSTIZIA DI SASSARI, VIA BUDAPEST N. 34

DISCIPLINARE RELATIVO ALLA PROCEDURA DI AFFIDAMENTO DIRETTO, AI  
SENSI DELL'ART. 36, COMMA 2 LETT. A) DEL D.LVO. N. 50/2016  
CIG: ZC32CAB2ED

### OGGETTO

L'affidamento ha per oggetto le attività necessarie al completamento del sistema di sicurezza del Palazzo di Giustizia di Sassari, sede della Corte d'Appello, della Procura Generale e degli Uffici UNEP.

I prodotti e i servizi oggetto della fornitura sono elencati nel computo metrico allegato al presente disciplinare, e così riassunti:

- Fornitura ed installazione di telecamere IP da interno e da esterno (di tipo bullet, minidome e dome), le telecamere da esterno dovranno avere caratteristiche antivandalo, con sensori IR e antipioggia;
- Fornitura di monitor dove visualizzare le immagini e spostamento di monitor già installati;
- Fornitura di licenza per le telecamere e altri dispositivi previsti;
- Lavori necessari alla diversa localizzazione della postazione console di gestione dello scanner bagagli;
- Fornitura con messa in opera di n. 2 passapersona ed accessori;
- Fornitura e lavori necessari alla chiusura dell'ambiente di portierato degli addetti alla vigilanza, al fine di creare un corpo di guardia più riservato;
- Fornitura e lavori necessari a dividere la stanza attualmente riservata, quale punto d'appoggio, agli avvocati e creazione di due ambienti, uno destinato agli avvocati ed uno da adibire a sala d'attesa per le persone per cui si chiede l'intervento delle forze dell'ordine;
- Fornitura con installazione di apparecchi illuminanti, armadietti ed arredi per gli ambienti di nuova creazione;
- Fornitura con installazione di cartelli di istruzione;
- Rimozione e smaltimento a norma di legge dell'esistente dismesso e dei materiali di risulta delle

lavorazioni.

A seguito dell'installazione il fornitore, preliminarmente alla verifica funzionale dell'impianto, dovrà rilasciare all'Amministrazione le seguenti certificazioni:

- Dichiarazione di conformità CE dei prodotti forniti;
- Schemi fisici con posizionamento delle telecamere e degli altri dispositivi installati;
- Certificazione di realizzazione a regola d'arte.

### **MODALITA' DI AFFIDAMENTO DEL SERVIZIO**

La procedura di affidamento verrà gestita avvalendosi del sistema M.E.P.A., le comunicazioni relative avverranno applicando gli strumenti previsti dalla piattaforma.

La scelta del contraente avverrà mediante procedura di affidamento ai sensi dell'art. 36, comma 2, lettera a) del D.lvo n. 50/2016, attraverso trattativa diretta con la ditta I.C. di Caccamo Antonio, codice fiscale CCCNTN47B24C351P, Partita Iva 01200320909, con sede in Sassari (SS), Via Principe di Piemonte n. 33/A.

La stazione appaltante si riserva la facoltà insindacabile sia di non procedere all'affidamento e/o non provvedere all'appalto, per irregolarità formali, per motivi di opportunità e comunque nell'interesse pubblico dell'Amministrazione.

Nelle suddette ipotesi l'esperimento s'intenderà nullo a tutti gli effetti e l'impresa non avrà nulla a pretendere per il mancato affidamento.

### **IMPORTO DELL'AFFIDAMENTO**

Il valore complessivo dell'affidamento, costituito da un unico lotto, è di euro 39.175,90 (trentanovemilacentosettantacinque/90), oltre iva di legge. Il corrispettivo sarà liquidato all'appaltatore in un'unica soluzione, depurata del ribasso d'asta in relazione all'effettivo lavoro eseguito e ad avvenuta stipula del contratto.

L'importo del corrispettivo retribuisce tutte le prestazioni previste nel presente disciplinare.

### **QUALITA' DEI MATERIALI**

Tutti i materiali occorrenti per l'esecuzione dei lavori devono essere nuovi di fabbrica, della migliore qualità e non devono presentare difetti né apparenti né latenti che ne alterino la durata e la resistenza.

### **REQUISITI DI PARTECIPAZIONE**

Oltre ai requisiti di carattere generale di cui all'art. 80 del D.Lgs. 50/2016, la ditta affidataria deve possedere il requisito di idoneità professionale costituito dalla iscrizione nel registro delle imprese della C.C.I.A.A. con l'attestazione dei requisiti di abilitazione professionale previsti dal D.M. n. 37/2008, in relazione all'installazione, trasformazione e manutenzione degli impianti corrispondenti all'oggetto dell'affidamento.

## **DOCUMENTAZIONE**

La Ditta dovrà presentare la seguente documentazione:

1) dichiarazione sostitutiva di certificazione, corredata da fotocopia del documento di identità del sottoscrittore, in corso di validità, attestante:

- L'inesistenza di tutte le cause di esclusione di cui all'art. 80 del D.Lgs. 50/2016;
- l'osservanza della legge 13 agosto 2010, n. 136 " Piano straordinario contro le mafie" per assicurare la tracciabilità dei flussi finanziari finalizzata a prevenire infiltrazioni criminali.
- L'osservanza della disciplina in materia di garanzie richieste all'affidatario.

2) certificato di iscrizione alla C.C.I.A.A..

## **STIPULA DEL CONTRATTO**

La stipulazione del contratto avrà luogo successivamente alla verifica del possesso dei requisiti di partecipazione ex art. 80 del D.Lvo n. 80/2016.

Nel termine di 5 giorni lavorativi decorrenti dalla stipulazione del contratto, pena la decadenza dell'affidamento, è richiesta la seguente documentazione:

- Documentazione attestante la costituzione della cauzione definitiva ex art. 103 D.lgs. 50/2016 in misura pari al 10% dell'importo dei lavori, con possibile la riduzione della fidejussione al 5% qualora l'operatore economico sia in possesso di certificazione di qualità aziendale.

La mancata costituzione della garanzia determina la revoca dell'affidamento da parte del soggetto appaltante.

La garanzia copre gli oneri per il mancato o inesatto adempimento e cessa di avere effetto solo alla data di completamento del periodo di garanzia, ovvero dopo 24 mesi a partire dalla data del verbale di regolare esecuzione. Non è prevista la possibilità di esonero dalla garanzia.

- Dichiarazione relativa alla tracciabilità dei flussi finanziari, ex Legge 136/2010.

## **SUBAPPALTO**

Ai sensi dell'art. 105 del D.L.vo n. 50/2016, tutte le prestazioni o lavorazioni, a qualsiasi categoria appartengono, sono subappaltabili, ferme restando le vigenti disposizioni che prevedono, per particolari ipotesi, il divieto di affidamento in subappalto. Il subappalto dovrà essere preventivamente autorizzato dalla stazione appaltante, e soggetto ai vincoli ed alle prescrizioni di cui all'art. 105 del D.L.vo n. 50/2016.

## **OBBLIGHI DELL'APPALTATORE**

L'appaltatore è tenuto a osservare integralmente il trattamento economico e normativo stabilito dai contratti collettivi nazionali e territoriali, in vigore per il settore e per la zona nella quale si svolgono i lavori.

All'atto della fornitura, l'appaltatore deve provvedere, con mezzi, materiali e personale proprio a:

- consegnare direttamente presso la sede tutti i materiali costituenti la fornitura;
- installare integralmente gli apparati oggetto di fornitura/spostamento secondo quanto previsto dal disciplinare;
- garantire tutte le attività di configurazione che consentano all'Amministrazione Contraente di ottenere un sistema stabile e funzionante;
- procedere alla verifica funzionale dei sistemi/apparati oggetto di fornitura/spostamento;
- garantire che qualora gli interventi comportino una completa interruzione delle attività lavorative, gli stessi dovranno essere effettuati in orario non coincidente con il periodo di operatività dell'Amministrazione e comunque preventivamente concordati con l'Amministrazione;
- svolgere tutte le attività nel rispetto della vigente normativa in materia di sicurezza a tutela sia dei propri dipendenti, sia del personale dell'Amministrazione contraente e di chiunque altro si trovi nei locali dell'Amministrazione stessa.

### **AVVIO DELL'ATTIVITA'**

L'avvio delle attività all'impresa appaltatrice verrà comunicata dalla stazione appaltante successivamente alla data di stipula del contratto.

Il fornitore dovrà trasmettere all'amministrazione gli elenchi del personale e degli automezzi necessari alle lavorazioni, per le necessarie autorizzazioni.

Il fornitore dovrà attivarsi per ottenere i permessi, qualora le lavorazioni richiedano macchinari particolari o scavi sul terreno comunale.

Il tempo massimo per il completamento della fornitura è fissato in 90 (novanta) giorni, successivi e consecutivi, dalla data di comunicazione di avvio dei lavori da parte della stazione appaltante.

Non appena intervenuta la comunicazione di avvio delle attività, è obbligo dell'impresa appaltatrice procedere, tenendo in particolare considerazione la situazione di fatto esistente sui luoghi interessati dalle attività, nel rispetto della normativa in materia di sicurezza di cui al D.L.vo n. 81/2008.

In caso di ritardo nella ultimazione dei lavori, sarà applicata una penale pari ad euro 500,00 per ogni giorno di ritardo ascrivibili all'operatore economico. L'ammontare complessivo della penale non potrà comunque superare il 10% dell'importo contrattuale. Se il ritardo dovesse determinare un importo massimo della penale superiore al 10% dell'importo contrattuale, la Stazione appaltante potrà procedere alla risoluzione del contratto ad all'incameramento della cauzione.

L'appaltatore dovrà comunicare per iscritto all'Amministrazione l'ultimazione della fornitura non appena avvenuta.



## **RISOLUZIONE DEL CONTRATTO**

L'Amministrazione committente si riserva la facoltà di risolvere il contratto nei seguenti casi: frode, cessazione di attività, fallimento, concordato preventivo e negli altri casi previsti dalla vigente normativa.

Oltre ai casi suddetti l'Amministrazione committente, qualora si dovesse verificare anche una sola delle seguenti inadempienze, avrà il diritto di risolvere anticipatamente il contratto facendo salvo il diritto di esperire ogni azione legale nei confronti del contraente per il ristoro dei danni subiti:

- 1) immotivato abbandono dei lavori da parte dell'appaltatore;
- 2) inadempimento agli obblighi ed alle condizioni previsti nel presente disciplinare, tale da compromettere la buona riuscita del servizio stesso.

Nei casi sopra elencati il committente notifica la circostanza all'appaltatore assegnandogli un termine non inferiore a giorni 10 (dieci), per eventuali controdeduzioni. Trascorso tale termine il committente provvede in via definitiva a pronunciarsi sulla risoluzione del contratto. Il contratto si intende risolto con la decorrenza stabilita dal committente.

Nel caso di risoluzione del contratto, l'appaltatore avrà diritto al solo pagamento della parte dei lavori regolarmente eseguiti ed accettati, salvo il diritto della Stazione Appaltante a richiedere il completo risarcimento di danni ed oneri subiti e subendi per l'esecuzione del completamento dei lavori e per ogni altra conseguenza derivante dall'inadempienza dell'appaltatore.

## **RESPONSABILITA' PER INFORTUNI O DANNI**

La Ditta è direttamente responsabile dei danni derivanti da cause ad essa imputabili, di qualunque natura, a persone e cose dell'Amministrazione e di terzi, in dipendenza di omissioni o negligenze nell'esecuzione degli adempimenti assunti con il contratto, con conseguente esonero del committente e del proprio personale da qualsiasi responsabilità a riguardo.

## **CONTROLLI**

L'Amministrazione committente si riserva la facoltà di eseguire controlli per verificare il completo rispetto di tutte le norme contenute nel presente disciplinare, nonché di tutti gli impegni ed obblighi assunti e di legge, per mezzo dei propri uffici competenti.

## **SPESE CONTRATTUALI**

Tutte le spese per imposta di bollo, redazione e registrazione del contratto in caso d'uso, sono a carico dell'Appaltatore.

## **VERBALE DI REGOLARE ESECUZIONE**

A conclusione della fornitura l'appaltatore deve rilasciare apposita attestazione, comprovante l'avvenuta esecuzione di tutte le attività riguardanti la fornitura, l'installazione e le verifiche funzionali.

Tale documento deve riportare la data di completamento della fornitura e tutte le informazioni di dettaglio qualificanti l'oggetto della fornitura stessa.

Entro 30 giorni dalla data di ultimazione dei lavori si procederà alla redazione del Verbale di Regolare Esecuzione, a seguito del quale l'Appaltatore potrà emettere la fattura elettronica.

### **PAGAMENTO DEI LAVORI**

I prezzi unitari e complessivi in base ai quali, saranno pagati i lavori appaltati, rimarranno fissi ed invariabili e non soggetti a revisione prezzi, secondo le norme di legge vigenti.

Il termine per il pagamento della fattura è stabilito in 60 giorni.

### **SICUREZZA**

Le attività previste nel contratto, rientrano in quelle per cui è necessaria la redazione, a cura della Stazione Appaltante, del DUVRI, che contiene una valutazione ricognitiva dei rischi standard relativi alla tipologia di prestazione oggetto del presente affidamento, come previsto dall'art. 26, del D.Lgvo. n. 81/2008 e s.m.i. Tale documento sarà integrato dall'Ufficio prima dell'inizio dell'esecuzione dei lavori con il P.O.S. (Piano operativo di sicurezza) predisposto dall'impresa affidataria.

### **CLAUSOLE DI RISERVATEZZA**

In considerazione della sede di esecuzione e della natura dei lavori, il fornitore si impegna, per sé e per i suoi dipendenti, Collaboratori, consulenti e subfornitori a mantenere la massima riservatezza sui dati e le informazioni di cui verrà a conoscenza, a qualsiasi titolo, in relazione all'esecuzione del presente contratto.

Si considera rientrante nei suddetti dati e informazioni qualsiasi notizia attinente l'attività svolta dal fornitore nell'ambito del contratto e dall'Amministrazione, i suoi beni ed il suo personale, acquisiti durante lo svolgimento dei lavori.

L'obbligo di riservatezza riguarda, in particolare, le informazioni acquisite nello svolgimento delle prestazioni previste in contratto; a tal fine il fornitore si impegna a:

- 1) garantire che i dati e le informazioni acquisiti siano utilizzati esclusivamente nell'interesse dell'Amministrazione per le finalità riguardanti l'esecuzione del contratto;
- 2) garantire che nessuna di tali informazioni sia diffusa verso soggetti terzi estranei al rapporto contrattuale;
- 3) garantire che la diffusione delle informazioni all'interno della sua azienda sia limitata esclusivamente ai soggetti coinvolti nell'esecuzione del contratto.

Il presente obbligo di riservatezza vincolerà il Fornitore, i suoi dipendenti, collaboratori, consulenti e subfornitori, per tutta la durata del contratto e per i 3 (tre) anni successivi alla data della sua cessazione, per qualunque causa essa sia avvenuta, salvo che la comunicazione dei dati sensibili sia prescritta per ordine dell'Autorità Giudiziaria o di altre Autorità competenti.

**RESPONSABILE DEL PROCEDIMENTO**

Il Responsabile Unico del Procedimento è il Dott. Serrau Antonio Andrea, reperibile ai numeri telefonici 070/60222221, 070/60222219 – e.mail [antonioandrea.serrau@giustizia.it](mailto:antonioandrea.serrau@giustizia.it).

Cagliari 8 aprile 2020

Il Procuratore Generale

Francesca Nanni

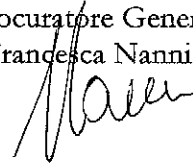

**Mercato Elettronico della P.A. - Trattativa con un unico Operatore Economico**

**OFFERTA RELATIVA A:**

Numero Trattativa	1265520
Descrizione	Lavori di completamento impianto di sicurezza Palazzo di Giustizia di Sassari Via Budapest n. 34
Tipologia di trattativa	Affidamento diretto (art. 36, c. 2, lett. A, D.Lgs. 50/2016)
CIG	ZC32CAB2ED
CUP	Non inserito

**AMMINISTRAZIONE RICHIEDENTE**

Nome Ente	PROCURA GENERALE DELLA REPUBBLICA PRESSO LA CORTE DI APPELLO DI CAGLIARI
Codice Fiscale Ente	80011370923
Nome Ufficio	PROCURA GENERALE DELLA REPUBBLICA PRESSO LA CORTE DI APPELLO DI CAGLIARI
Indirizzo Ufficio	Piazza Repubblica , 15 09125 CAGLIARI (CA)
Telefono / FAX Ufficio	0171607715 / 0171607727
Codice univoco ufficio per Fatturazione Elettronica	ERGJSD
Punto Ordinante	FRANCESCA NANNI / CF:NNNFNC60A70F213S
Firmatari del Contratto	FRANCESCA NANNI / CF:NNNFNC60A70F213S

**FORNITORE**

Ragione o denominazione Sociale	I.C. DI CACCAMO ANTONIO
Codice Identificativo dell'Operatore Economico	01200320909
Codice Fiscale Operatore Economico	CCCNTN47B24C351P
Partita IVA di Fatturazione	NON INSERITO
Sede Legale	VIA PRINCIPE DI PIEMONTE N. 33/A 07100 SASSARI (SS)
Telefono	079219119
PEC Registro Imprese	ICCACCAMO@PEC.LIBERO.IT
Tipologia impresa	Impresa Individuale
Numero di Iscrizione al Registro Imprese / Nome e Nr iscrizione Albo Professionale	81652
Data di iscrizione Registro Imprese / Albo Professionale	15/04/1985 00:00
Provincia sede Registro Imprese / Albo Professionale	SS
PEC Ufficio Agenzia Entrate competente al rilascio attestazione regolarità pagamenti imposte e tasse:	DP.SASSARI@PCE.AGENZIAENTRATE.IT

CCNL applicato / Settore	METALMECCANICO ARTIGIANO / SICUREZZA, IMPIANTI, COSTRUZIONI
<i>Legge 136/2010: dati rilasciati dal Fornitore ai fini della tracciabilità dei flussi finanziari</i>	
<b>Lavori di manutenzione - Opere Specializzate</b>	
IBAN Conto dedicato (L 136/2010) (*)	IT73A0101517200000000023110
Soggetti delegati ad operare sul conto (*)	Antonio Caccamo CCCNTN47B24C351P
<i>(*) salvo diversa indicazione da parte del Fornitore da comunicare entro 4 giorni dalla ricezione del documento di Stipula</i>	
<b>DATI DELL'OFFERTA</b>	
Identificativo univoco dell'offerta	747799
Offerta sottoscritta da	ANTONIO CACCAMO
Email di contatto	ICCACCAMO@LIBERO.IT
L'offerta è irrevocabile fino al	20/10/2020 18:00

<b>OGGETTO DI FORNITURA (1 di 1)</b>	
Bando	OS5
Categoria	Lavori di manutenzione - Opere Specializzate
Descrizione Oggetto di Fornitura	Lavori di Manutenzione
Quantità richiesta	1
<b>PARAMETRO RICHIESTO</b>	<b>VALORE OFFERTO</b>
Costi della manodopera (c.10 art. 95 del D.Lgs.	15200,25

<b>VALORE DELL'OFFERTA ECONOMICA</b>	
Modalità di definizione dell'Offerta	Prezzo a corpo (Importo da ribassare: 39.175,90 EURO)
Valore dell'Offerta	38.000,62 EURO
Oneri di Sicurezza non oggetto di ribasso e non compresi nell'Offerta: <i>(non specificato)</i>	
Costi di Sicurezza aziendali concernenti l'adempimento della disposizione in materia di salute e sicurezza sui luoghi di lavoro di cui all'art.95, comma 10, del D.Lgs. n.50/2016, compresi nell'Offerta: <b>573,16 (Euro)</b>	

<b>INFORMAZIONI DI CONSEGNA E FATTURAZIONE</b>	
Dati di Consegna	PIAZZA DELLA REPUBBLICA 15 CAGLIARI - 09100 (CA) SARDEGNA
Dati e Aliquote di Fatturazione	Aliquota IVA di fatturazione: 22% Indirizzo di fatturazione: PIAZZA DELLA REPUBBLICA 15 CAGLIARI - 09100 (CA) SARDEGNA
Termini di Pagamento	60 GG Data Ricevimento Fattura

**Dichiarazione necessaria per la partecipazione alla Trattativa Diretta resa ai sensi e per gli effetti degli artt. 46,47 e 76 del d.P.R. n.445/2000**

- Il Fornitore è pienamente a conoscenza di quanto previsto dalle Regole del Sistema di e-Procurement della Pubblica Amministrazione relativamente alla procedura di acquisto mediante Richiesta di Offerta (artt. 46 e 50).
- Il presente documento costituisce una proposta contrattuale rivolta al Punto Ordinante dell'Amministrazione richiedente ai sensi dell'art. 1329 del codice civile, che rimane pertanto valida, efficace ed irrevocabile sino fino alla data sopra indicata ("L'Offerta è irrevocabile fino al").
- Il Fornitore dichiara di aver preso piena conoscenza della documentazione predisposta ed inviata dal Punto Ordinante in allegato alla Richiesta di Offerta, prendendo atto e sottoscrivendo per accettazione unitamente al presente documento, ai sensi di quanto previsto dall'art. 53 delle Regole del Sistema di e-Procurement della Pubblica Amministrazione, che il relativo Contratto sarà regolato dalle Condizioni Generali di Contratto applicabili al/ai Bene/i Servizio/i offerto/i, nonché dalle eventuali Condizioni particolari di Contratto predisposte e inviate dal Punto Ordinante, obbligandosi, in caso di aggiudicazione, ad osservarle in ogni loro parte.
- Il Fornitore dichiara che per questa impresa nulla osta ai fini dell'art. 10 Legge n.575 del 31 maggio 1965, e successive modifiche ex art. 9 D.P.R. n. 252 del 3giugno 1998;
- Il Fornitore è consapevole che, qualora fosse accertata la non veridicità del contenuto della presente dichiarazione, l' Impresa verrà esclusa dalla procedura per la quale è rilasciata, o, se risultata aggiudicataria, decadrà dalla aggiudicazione medesima la quale verrà annullata e/o revocata, e l'Amministrazione titolare della presente Trattativa diretta escute l'eventuale cauzione provvisoria; inoltre, qualora la non veridicità del contenuto della presente dichiarazione fosse accertata dopo la stipula, questa potrà essere risolta di diritto dalla Amministrazione titolare della presente Richiesta di Offerta ai sensi dell'art. 1456 cod. civ.
- Per quanto non espressamente indicato si rinvia a quanto disposto dalle Regole del Sistema di e-Procurement della Pubblica Amministrazione; al Contratto sarà in ogni caso applicabile la disciplina generale e speciale che regola gli acquisti della Pubblica Amministrazione.
- Il Fornitore dichiara che non sussiste la causa interdittiva di cui all'art. 53, comma 16-ter, del D.lgs. n. 165/2001 nei confronti della stazione appaltante e/o della Committente;
- Il Fornitore ha preso piena conoscenza del "Patto di Integrità", eventualmente predisposto dalla Stazione appaltante e/o dalla Committente, allegato alla richiesta di offerta, accettando le clausole ivi contenute e si impegna a rispettarne le prescrizioni;
- Il presente Documento di Offerta è esente da registrazione ai sensi del Testo Unico del 22/12/1986 n. 917, art. 6 e s. m.i., salvo che in caso d'uso ovvero ove diversamente e preventivamente esplicitato dall' Amministrazione nelle Condizioni Particolari di Fornitura della Richiesta di Offerta;

**QUESTO DOCUMENTO NON HA VALORE SE PRIVO DELLA SOTTOSCRIZIONE A MEZZO FIRMA DIGITALE**